ZBAWICIEL

NUMER 3
VI/2012

PISMO PARAFII POD WEZWANIEM NAJŚWIĘTSZEGO ZBAWICIELA W ZIELONEJ GÓRZE

Fotoreportaż z najważniejszych wydarzeń

Msza o uzdrowienie - 23 kwietnia 2012 r. - przygotowana przez Odnowę w Duchu Świętym „Miriam"

Ks. Tadeusz Lityński mianowany biskupem pomocniczym 28 kwietnia 2012 r.

Nabożeństwo Fatimskie - 13 maja 2012 r.

SŁOWO PROBOSZCZA

Drodzy Parafianie i Czytelnicy Parafialnej Gazetki *Zbawiciel* !

Po maju – miesiącu Maryjnym przychodzi czerwiec miesiąc poświęcony Najświętszemu Sercu Pana Jezusa. Kult Serca Jezusowego wywodzi się z czasów średniowiecza, ale w pobożności Kościoła przetrwał po dziś dzień. Jedną z form kultu Serca Jezusowego jest Litania do Serca Pana Jezusa. Antyfoną kończącą Litanię są piękne słowa „**Uczyń serca nasze według Serca Twego**”. Niech to zawołanie będące zachętą do naśladowania Chrystusa będzie w tym miesiącu mottem naszych codziennych działań, także wtedy kiedy będziemy podążać za Chrystusem w procesji Bożego Ciała ulicami naszego miasta wyznając naszą wiarę. Sercu Jezusowemu pragniemy polecić także pasterską posługę Księdza Biskupa Nominata Tadeusza Lityńskiego, który przyjmie święcenia biskupie 16 czerwca. Niech każdy z nas w tym dniu ofiaruje Litanię do Serca Jezusowego w Jego intencji.

Sercu Jezusowemu polecamy nasze rodziny i nas samych, dzieci i młodzież którzy kończą w czerwcu rok szkolny i katechetyczny. Czas rozpoczynających się wakacji niech będzie okazją do odpoczynku, ale niech nie zabraknie w naszych sercach miejsca dla Jezusa w czasie wakacyjnych wyjazdów i obozów. Bliższą więź z Jezusem możemy nawiązać uczestnicząc np. w pielgrzymce pieszej na Jasną Górę, do udziału w której gorąco zapraszamy. Grupa zielona czeka na pielgrzymów, którzy już wędrowali wielokrotnie i na tych którzy wybierają się po raz pierwszy. **Chodźcie z nami !!!** Jest również możliwość udziału w pielgrzymkach autokarowych a także w rekolekcjach Ruchu Rodzin Nazaretańskich. Dzieci i młodzież Eucharystycznego Ruchu Młodych, ministranci też wybierają się na wakacyjne wyprawy. Każdy może znaleźć dla siebie ciekawą propozycję spędzenia wakacji. Otwórzmy nasze serca na te propozycje.

Najświętsze Serce Jezusowe jest dla nas źródłem obfitości Bożych łask. Dlatego pamiętajmy o praktyce pierwszych piątków miesiąca, o spowiedzi i komunii wynagradzającej za wszystkie grzechy. Wpatrzeni w Serce Jezusowe módlmy się o pokój na świecie, w naszej Ojczyźnie i naszych rodzinach.

Najświętsze Serce Pana Jezusa – zmiłuj się nad nami !!!

Ksiądz Mirosław Maciejewski – Proboszcz.

KALENDARIUM WYDARZEŃ PARAFIALNYCH

1.06.2012 r. - Dzień dziecka.
7.06.2012 r. - Uroczystość Najświętszego Ciała i Krwi Chrystusa. Rozpoczęcie oktawy.
10.06.2012 r. - Zbiórka ofiar na Kościół w Gruzji, kazania podczas wszystkich Mszy św. wygłosi Ks. Jerzy Szymanowski, misjonarz Gruzji.
12.06.2012 r. - Modlitwa wstawiennnicza po Mszy wieczornej o godz. 18:30 prowadzona przez grupę „Miriam".
13.06.2012 r. - Nabożeństwo Fatimskie o godz. 18:30.
15.06.2012 r. - Uroczystość Najświętszego Serca Pana Jezusa.
16.06.2012 r. - Święcenia Biskupa Ks. Tadeusza Lityńskiego w Katedrze Gorzowskiej.
17.06.2012 r. - Zielona Niedziela z pielgrzymkową grupą zieloną.
23.06.2012 r. - Dzień Ojca.
24.06.2012 r. - Uroczystość narodzenia Jana Chrzciciela.
29.06.2012 r. - Uroczystość Apostołów Piotra i Pawła. Zakończenie roku szkolnego i katechetycznego.

Drogiemu Solenizantowi Księdzu Piotrowi Gniewaszewskiemu, Redaktorowi Naczelnemu gazetki parafialnej „Zbawiciel" z okazji imienin cała redakcja pragnie serdecznie podziękować za wspaniałą i owocną posługę kapłańską i duchową w naszej parafii pełną miłości do Boga i ludzi.

Życzymy Tobie księże, wielu lat w zdrowiu i pogodzie ducha oraz życzliwości ze strony wszystkich parafian.

Niech Matka Boża będzie Cię miała w swojej opiece.

WYKAZ NABOŻEŃSTW NA CAŁY MIESIĄC

Nabożeństwa czerwcowe - od poniedziałku do soboty po Mszy świętej o godz. 9.00 i 18.30 oraz w niedzielę o godz. 16.00.
Poniedziałek - Litania do św. Pięciu Pierwszych Męczenników Polski o godz. 9.00.
Wtorek - Nabożeństwo do Świętego Antoniego z ucałowaniem relikwii o godz. 9.00.
Środa - Nowenna do Matki Bożej Nieustającej Pomocy po Mszy świętej o godz. 9.00 i 18.30.
Piątek - Koronka do Miłosierdzia Bożego po Mszy św. o godz. 9.00 i 18.30.
Sobota - Litania do Pani Cierpliwie Słuchającej z Rokitna po Mszy świętej o godz. 9.00.

ŻYCIE PARAFII

Z Jezusem w ramionach Maryi

Termin I: **2 – 8.VII.2012 Witów, Dzianisz** k/Zakopanego

Termin II: **21 - 28.VII.2012 Jastarnia** Mierzeja Helska

ZAPRASZAMY

Wszystkich, którzy pragną pogłębienia relacji z Bogiem

na

LETNIE REKOLEKCJE 2012 ORGANIZOWANE PRZEZ RUCH RODZIN NAZARETAŃSKICH

Kierowane do osób dorosłych, młodzieży, studentów, rodzin dziećmi oraz osób samotnych.

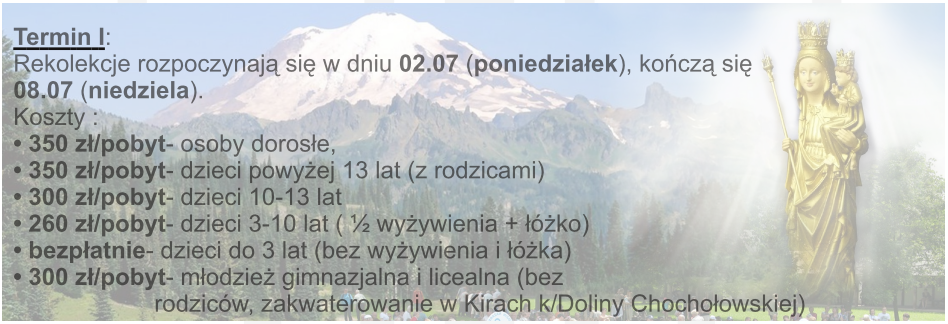

Termin I:
Rekolekcje rozpoczynają się w dniu **02.07** (**poniedziałek**), kończą się **08.07** (**niedziela**).
Koszty :
- **350 zł/pobyt**- osoby dorosłe,
- **350 zł/pobyt**- dzieci powyżej 13 lat (z rodzicami)
- **300 zł/pobyt**- dzieci 10-13 lat
- **260 zł/pobyt**- dzieci 3-10 lat (½ wyżywienia + łóżko)
- **bezpłatnie**- dzieci do 3 lat (bez wyżywienia i łóżka)
- **300 zł/pobyt**- młodzież gimnazjalna i licealna (bez rodziców, zakwaterowanie w Kirach k/Doliny Chochołowskiej)

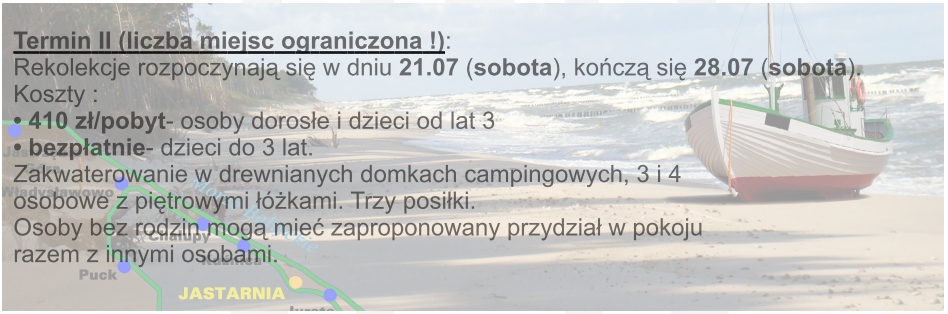

Termin II (liczba miejsc ograniczona !):
Rekolekcje rozpoczynają się w dniu **21.07** (**sobota**), kończą się **28.07** (**sobota**).
Koszty :
- **410 zł/pobyt**- osoby dorosłe i dzieci od lat 3
- **bezpłatnie**- dzieci do 3 lat.

Zakwaterowanie w drewnianych domkach campingowych, 3 i 4 osobowe z piętrowymi łóżkami. Trzy posiłki.
Osoby bez rodzin mogą mieć zaproponowany przydział w pokoju razem z innymi osobami.

Zgłoszenia do 15 Czerwca. Po tym terminie będzie pobierana dodatkowa opłata w wysokości 30zł.
Zapisy:
Agnieszka Linka, tel. 604-790-105 ,
email : a.linka@poczta.fm
Opiekun: ks. Aleksander Werstler tel. 603-929-839

Więcej informacji na ogólnopolskiej stronie Ruchu Rodzin Nazaretańskich: http://www.rrn.info.pl

ŻYCIE DIECEZJI

Biskup nominat **Tadeusz Lityński** urodził się 14 czerwca 1962 r. w Kożuchowie. Szkołę Podstawową ukończył w Drzonkowie, Technikum Elektroniczne w Zielonej Górze. Jego rodzinną miejscowością są Ługi koło Zielonej Góry. Bp Lityński ma trzy siostry.

Ukończył Wyższe Seminarium Duchowne w Paradyżu. Święcenia kapłańskie przyjął z rąk ówczesnego biskupa gorzowskiego Józefa Michalika, 5 czerwca 1988 r w katedrze w Gorzowie Wielkopolskim. Następnie ukończył studia prawa kanonicznego na Akademii Teologii Katolickiej w Warszawie. Pracował w sądzie kościelnym jako notariusz, jest obrońcą węzła małżeńskiego.

Posługę duszpasterską rozpoczął w parafii w Ołoboku. Następnie dekretem księdza biskupa skierowany jako wikariusz do Głogowa. W 2000 roku ksiądz biskup powierzył księdzu Tadeuszowi tworzenie parafii pw. Najświętszej Trójcy w Ochli. Od 1 sierpnia 2006 r. był proboszczem parafii p.w. Chrystusa Króla w Gorzowie Wielkopolskim. W 2009 roku został kanonikiem honorowym gorzowskiej kapituły katedralnej, a od 2011 roku - wikariuszem biskupim i członkiem Rady Kapłańskiej i Rady Konsultorów. W styczniu 2012 roku zaś - kapelanem Benedykta XVI.

Ksiądz biskup nominat interesuje się historią, liturgiką, biblistyką. Ważną dziedzinę jego zainteresowań stanowi sport motorowy i formuła 1. Od dzieciństwa jest kibicem żużla.

ŻYCIE PARAFII

GRUPY PARAFIALNE

Przy naszej parafii p.w. „Najświętszego Zbawiciela” działają następujące grupy. Mają one charakter otwarty, zatem każdy z was może znaleźć w nich miejsce dla siebie.

Caritas
Dyżury w każdy wtorek;
godz. 16.00 - 16.30 na plebani.

Chór parafialny
Spotkania w każdy wtorek;
salka nad zakrystią o godz. 18.30.

Domowy Kościół
Spotkania raz w miesiącu.

Duszpasterstwo Akademickie
Spotkania w środę o godz. 19.30.

Eucharystyczny Ruch Młodych
spotkania w soboty;
salka nr 1,
rozpoczynają się Mszą świętą
o godz. 9.00.

Katolickie Stowarzyszenie Młodzieży
Spotkania w poniedziałki;
salka nr 4, rozpoczynają się Mszą świętą
o godz. 18.30.

Ministranci
Spotkania w soboty;
godz. 11.00, salka nr 4.

Odnowa w Duchu Świętym
Spotkania w każdy wtorek; godz. 19.00,
salka nr 1.

Radio Maryja
Spotkania w drugą sobotę miesiąca;
salka nr 4, rozpoczynają się Mszą świętą
o godz. 9.00.

Ruch Rodzin Nazaretańskich
Spotkania w każdy poniedziałek;
salka nr 1, rozpoczynają się Mszą świętą
o godz. 18.30.

Żywy Różaniec
Spotkania w każdą pierwszą sobotę
miesiąca;
godz. 7.45 w górnym kościele.

Oddział Katolickiego Stowarzyszenia Młodzieży

KSM, a co to takiego?

Katolickie Stowarzyszenie Młodzieży jest stowarzyszeniem kościelnym, zrzeszającym młodych katolików świeckich, działającym na terenie całej Polski. Stowarzyszenie pozostaje pod zwierzchnim kierownictwem Konferencji Episkopatu Polski, która czuwa nad jego formacją i działalnością przez generalnego asystenta kościelnego. W swoich ideach, zadaniach i sposobach działania jest kontynuatorem Katolickiego Stowarzyszenia Młodzieży Męskiej i Żeńskiej, będących częścią Akcji Katolickiej, działających w Polsce do roku 1953, uwzględniając potrzeby obecnej katolickiej młodzieży polskiej.

Zasadniczym celem Stowarzyszenia jest kształtowanie dojrzałych chrześcijan oraz aktywne uczestnictwo we wspólnocie i misji Kościoła przez szerzenie i upowszechnianie katolickich wartości i zasad we wszystkich dziedzinach życia, zwłaszcza społecznego i kulturalnego. Świętem patronalnym Stowarzyszenia jest uroczystość Chrystusa Króla Wszechświata. Natomiast patronami Stowarzyszenia są: św. Stanisław Kostka oraz bł. Karolina Kózkówna.

Troszkę z historii naszego Oddziału

Obecny Oddział KSM przy naszej parafii istnieje od 1 marca 2009 roku, jednak ma on znacznie bogatszą historię niż te 3 lata działalności. Mało, kto wie, że to właśnie w naszej parafii w 1994 roku powstał pierwszy oddział KSM w diecezji zielonogórsko-gorzowskiej, kiedy to wikariuszem był ks. Zbigniew Kucharski, obecny Asystent Diecezjalny KSM, a także Asystent Generalny KSM. Wówczas KSM bardzo prężnie się rozwijał. Po kilku latach działalność Oddziału na chwilę ustała. Jednak we wrześniu 2003 roku Oddział reaktywowano przy udziale m.in. Małgorzaty Jaskulskiej i Grzegorza Stodolnego, członków pierwszego Oddziału KSM, a także ks. Krzysztofa Sudzińskiego, którego z kolei zastąpił ks. Dariusz Karpezo. Niestety po 3 latach działalność Oddziału po raz kolejny na chwilę ustała, by w 2009 roku za zgodą ks. proboszcza Zbigniewa Stekiela, przy udziale Marty Orłowskiej i Weroniki Iwańskiej po raz kolejny ją reaktywować. Księdzem Asystentem Oddziału został ks. Dariusz Denuszek, a obecnie od września 2011 roku jest nim ks. Piotr Gniewaszewski.

Nasze spotkania

Spotykamy się raz w tygodniu, obecnie jest to każdy poniedziałek. Spotkanie rozpoczynamy Mszą Św. o godz. 18:30, a następnie przechodzimy do salki nr 4, gdzie omawiamy sprawy organizacyjne oraz dbamy o naszą formację nie tylko duchową, ale i intelektualną. Na spotkaniach realizujemy tematy z Programu Formacyjnego KSM, a także bieżące tematy z życia Kościoła oraz nurtujące nas tematy życia codziennego.

Poza zwykłymi spotkaniami, co pewien czas spędzamy wspólnie czas przy grillu czy na wyjeździe rowerowym. Staramy się czynnie uczestniczyć w życiu naszej parafii m.in. współredagując gazetkę parafialną „Zbawiciel”. W ciągu tego roku szkolnego udało nam się zorganizować m.in.: zabawę andrzejkową, karnawałową czy noc filmową dla młodzieży. Możemy również skorzystać z wielu ciekawych inicjatyw wakacyjnych, które możemy zorganizować sami lub, które organizowane są przez władze diecezjalne oraz krajowe KSM.

Polecamy m.in. obozy językowe. liderskie i szkoleniowe dni formacyjne oraz rajdy rowerowe i spływy. Więcej informacji można znaleźć na stronie www.emka.ksm.org.pl Zapraszamy również na stronę www.zg.ksm.org.pl, gdzie zamieszczone będą informacje o dniach formacyjnych, obozach liderskich i szkoleniowych oraz rajdach rowerowych i spływach. Inicjatywy te skierowane są do młodzieży, która chce nie tylko wypocząć, ale również przygotować się do aranżowania i prowadzenia w swoich środowiskach inicjatyw wpływających na rozwój młodego człowieka.

Zatem, kto może zostać KSM-owiczem?

Kandydatem do Stowarzyszenia może być każdy, kto ukończył 14 rok życia i pragnie realizować cele statutu, natomiast członkiem Stowarzyszenia może być każdy, między 16 a 30 rokiem życia, kto odbył półroczny staż kandydacki i pragnie pełnić postanowienia statutu KSM. Zatem jeśli chciałbyś czegoś więcej dowiedzieć się o KSM-ie a przy okazji przyjemnie i pożytecznie spędzać czas oraz spotykać ciekawych ludzi, to być może, to miejsce jest właśnie dla Ciebie. Serdecznie zapraszamy!
Znajdź nas na facebook-u oraz na naszej parafialnej gablocie.

„Przez cnotę naukę i pracę służyć Bogu i Ojczyźnie – Gotów!”

Prezes Oddziału KSM
Marta Orłowska

WYTCHNIENIE DLA DUSZY

WAKACJE Z WARTOŚCIAMI

Czerwiec to miesiąc, w którym coraz częściej myśli się o wakacjach. 60 dni upragnionej laby to czas, na który dzieci i młodzież czekają cały rok. A rodzice? Zatroskani rodzice myślą, jak zrobić, by nie był to czas zmarnowany. Dlatego już teraz planują...

Zazwyczaj na początku wakacji media podają, ile dzieci w tym roku nigdzie nie wyjedzie z różnych względów na wakacje. Statystyka wygląda podobnie – większość dzieci pozostaje w domach. Trudno nie oprzeć się wrażeniu, że zwykłe zaniedbanie to główna

przyczyna takiego stanu rzeczy.

Każda matka i każdy ojciec kochający swoje dzieci chce dla nich jak najlepiej. Więc dwoi się i troi, by poświęcać im jak najwięcej czasu. I stara się, by wakacje też mogły służyć temu, żeby zacieśnić więzy rodzinne. Niestety – najczęściej urlopu starcza na dwa – trzy tygodnie, a później... Właśnie – najukochańsze pociechy zostają same w domu, co nie sprzyja wartościowemu wykorzystaniu wolnego czasu. Często młodemu człowiekowi trudno jest oddzielić, co jest pożyteczne, a co tylko przyjemne, ale nie przynoszące korzyści. I tak w dobie komputerów, telewizorów, konsol do gier, tabletów, smartfonów , internetu, portali i innych „złodziei czasu" dzieci marnują swoje talenty, nabawiając się co najwyżej skrzywienia kręgosłupa, o wadach wzroku nie wspominając. I nie ma przesady mówiąc o tym, że większość dzieci spędza w ten sposób wolny czas, skoro na podwórkach już prawie nie widać, żeby dziewczynki grały w skakankę, gumę czy w klasy, chłopcy strzelali gole, albo bawili się w chowanego. Uzasadniona jest więc obawa rodziców, że ich pociechy w czasie letniej przerwy również zmarnują ten czas. Co więcej, obserwujemy w czasie wakacji postawę całkowitego luzu, czyli odpoczynku od wszystkiego, nawet od tego co dobre. Wypoczynek natomiast powinien być wytchnieniem od codziennych obowiązków, a nie zupełnym lenistwem. Przerwa może bowiem nie tylko zatrzymać procesy rozwoju, ale czasem nawet przyczynić się do uwstecznienia osiągniętych rezultatów.
Co w takim razie pozostaje?

Jedną z form zapewnienia wartościowego wypoczynku dla młodych ludzi jest wypoczynek zorganizowany – rekolekcje, szkolenia, obozy i kolonie to czas zawierania nowych przyjaźni, poznawania nowych miejsc, często rozwoju duchowego i podnoszenia kwalifikacji. Ale co wybrać? Oferta wakacyjna organizowana przez różnego rodzaju biura turystyczne czy też inne jednostki jest bardzo szeroka, ale często czysto komercyjna. Dlatego warto zwrócić uwagę na wyjazdy proponowane przez wspólnoty, ruchy i stowarzyszenia kościelne, które proponują nierzadko oprócz samego odpoczynku również czas na modlitwę, przybliżenie się do Boga, ale także owocne spędzanie wolnego czasu. Oferty ruchów i stowarzyszeń kościelnych często są atrakcyjne finansowo i nie ma powodów, dla których dzieci nie miałyby nigdzie wyjechać.

Rodzice – zadbajcie więc o to, by młodzi ludzie mogli spędzić ten czas letniego wypoczynku w sposób wartościowy i owocny.

Łukasz Brodzik
Prezes Zarządu
Katolickiego Stowarzyszenia Młodzieży
Diecezji Zielonogórsko-Gorzowskiej

AUTORYTET W DOMOWYM ZACISZU

Ojciec jest nazywany głową rodziny, za którą ponosi moralną i społeczną odpowiedzialność. Jest gwarantem i kreatorem rodzinnej atmosfery, która ma decydujący wpływ na rozwój społeczny dzieci. Od niego w znacznej mierze zależy klimat panujący w rodzinie, hierarchia celów, zasad i wartości, jakimi domownicy kierują się już od najmłodszych lat. Autorytet ojca kształtuje się poprzez jego indywidualną postawę i realny wkład w funkcjonowanie rodziny. Mężczyzna koncentrujący się tylko na materialnym zabezpieczeniu nigdy nie stanie się autorytetem dla swoich dzieci. Będzie jedynie postrzegany jako „dostawca” środków niezbędnych do utrzymania się przy życiu. Prawdziwy prestiż i szacunek rodziny zdobywa poprzez dbałość o realizowanie przez wszystkich domowników norm współistnienia w oparciu o poszanowanie osobowości wszystkich członków rodziny. Postawy reprezentowane przez patriarchę rodziny będą wzorcem dla dzieci w zależności od stopnia ścisłości relacji pomiędzy pokoleniami. Uspołecznienie latorośli zawsze odbywa się na podstawie identyfikacji z postawą ojca. Wzorce, które on reprezentuje będą też sztandarowe u dziecka. Przestrzeganie nadrzędnych wartości lub ich ignorancja przez założyciela rodziny znajdą swoją kontynuację w zachowaniu młodszych pokoleń. Najbliższy, bo najbardziej znany młodemu człowiekowi autorytet ma decydujący wpływ na to czy świat otrzyma dojrzałego, wartościowego człowieka czy zagubioną pomiędzy „być” a „mieć” okaleczoną światopoglądowo istotę.

Agnieszka Sobiak

OJCOSTWO

Każdy z nas chciałby być szczęśliwym człowiekiem. Jak to osiągnąć? Przepis jest bardzo prosty, ale jak to bywa, to co proste wcale nie jest łatwe do zrealizowania. Aby być szczęśliwym „wystarczy” odkryć i zrealizować swoje powołanie. Jeśli spotykamy lekarza, nauczyciela czy księdza, który z oddaniem wykonuje swoje obowiązki, a przy tym jest szczęśliwy, to mówimy o takim lekarzu czy księdzu, że jest z powołania. Jest szczęśliwy bo robi to do czego został stworzony.

Bóg stwarzając każdego z nas w łonie matki, stworzył nas kobietą lub mężczyzną. Z tego, że jestem chłopakiem, mężczyzną wynika moje najważniejsze powołanie: kiedyś mogę być ojcem.

Ojcem najczęściej zostaje się dzięki swojej żonie, gdy rodzi się dziecko, owoc miłości małżeńskiej. I to jest ojcostwo fizyczne. Ale nie trzeba mieć dzieci, aby być ojcem. Jest jeszcze ojcostwo duchowe, gdy np. wychowawca ojcuje dzieciom, opiekując się nimi w klasie czy na wycieczce. Podobnie ksiądz

jest ojcem duchowym dla wspólnot, którymi się opiekuje, a proboszcz - dla całej parafii.

Ojcostwo to wielki dar, ale i zadanie. I jak każdy dar można go przyjąć lub odrzucić. Zadanie też można wypełnić lepiej lub gorzej. Jedno jest pewne: ojciec i matka danego dziecka są najlepszymi rodzicami dla niego. Oczywiście wszyscy jesteśmy skażeni grzechem pierworodnym i mimo szczerych chęci nikt z nas nie jest idealny. Trzeba też mieć świadomość swej ludzkiej ułomności.

Aby kogoś poznać czy pokochać to trzeba przede wszystkim z nim **być**. Trzeba się poznawać, ojciec poznaje dziecko, a dziecko uczy się ojca i od ojca. To zawsze działa w obie strony. Nawet jak rzucę kamień w górę to jasne, że spadnie na ziemię, ale z fizyki wiadomo, że Ziemia też spada na kamień tylko masy są bardzo różne. Dziecko rozwijając się u mamy pod sercem uczy się już wielu rzeczy. Oczywiście komunikacja z mamą jest łatwiejsza, ale i tata powinien „ rozmawiać z brzuchem". Życie płodowe dziecka opisuje dział psychologii - psychologia prenatalna. Robiono dużo eksperymentów w tej dziedzinie, nawet ja eksperymentowałem na naszych synach. Gdy żona była w ciąży, to każdy z naszych synów słuchał swojej muzyki, każdy innej. I rzeczywiście to działa, po urodzeniu każdy znał tą swoją muzykę, reagował inaczej niż na każdą inną. W sferze religijnej u dziecka w pierwszych latach życia kształtuje się obraz Boga. Obraz ojca przenoszony jest na obraz Stwórcy. Tata, który wszystko umie, wszystko może, najmądrzejszy, najsilniejszy, najlepszy na świecie jest wzorem idealnego obrazu ojca. Dlatego to ojciec powinien naprawiać wszystkie uszkodzone zabawki, a nie mama czy babcia. Z wiekiem dziecko dostrzega wady swojego ojca, każdy ojciec jest dysfunkcyjny, ale wtedy należy pokazać, nauczyć relacji z idealnym ojcem, Ojcem wszystkich ludzi – Bogiem. Jeśli ktoś ma problem z Bogiem, Kościołem to wcześniej miał, albo jeszcze ma problem ze swym rodzonym ojcem. Przy przekazaniu wiary dzieciom ważna jest postawa ojca. On nie musi dużo mówić. Ważne, że ten najmądrzejszy i najsilniejszy w domu klęka i się modli. Znaczy to, że jest Ktoś jeszcze ważniejszy, większy, przed którym nawet mój ojciec zgina kolana. Ojciec uczy zrozumieć świat, otwiera dziecko na świat i go pokazuje. Najlepszą nauką jest zabawa z dzieckiem. Dziecku wystarczy cokolwiek, ważne żeby ojciec robił to razem z dzieckiem. To może być łowienie ryb, spływ kajakiem, biwak czy rzucanie kamykami w morze lub do dołka w ziemi, ale ojciec musi być z dzieckiem. Nie ma lepszej zabawy dla każdego dziecka niż zapasy i „bitwa" z ojcem. Wraz z wiekiem dziecka zmienia się też rola ojca. Na początku mówimy co ma zrobić, potem podpowiadamy i dajemy możliwość wyboru. Na końcu, gdy już sami „wszystko najlepiej wiedzą", możemy tylko wypowiedzieć swoje zdanie na dany temat, albo wyrazić swoją opinię, gdy nas zapytają, co sądzimy w danej kwestii. Ojcostwo jak napisał Jacek Pulikowski to najważniejsza kariera w życiu mężczyzny.

Andrzej Dunaj

O objawieniach **Św. Małgorzaty Marii Alacoque** i nabożeństwie 9 pierwszych piątków miesiąca

Kult Najświętszego Serca Pana Jezusa, zgodnie z myślą zawartą w encyklice Piusa XII *Haurietis Aquas* ma swoje korzenie w Piśmie Świętym, a także w nauczaniu Ojców Kościoła. Od tamtej pory stopniowo się rozwijał. W średniowieczu miał on przede wszystkim zakres prywatny. Natomiast w czasach nowożytnych nabierał on znaczenia ogólnego, czyli dotyczącego całego Kościoła. Działo się to za sprawą św. Franciszka Salezego (1567-1622), jednego z założycieli Zakonu Sióstr Wizytek, który był zainspirowany kultem Serca Jezusowego, dlatego też celem tego zgromadzenia jest przede wszystkim adoracja Bożej miłości i oddawanie Jej czci. Innymi zwolennikami Kultu byli św. Jan Eudes (1601-1680), a także św. Małgorzata Maria Alacoque, której prawda o Sercu Pana Jezusa została objawiona. To właśnie objawienia prywatne z Paray-le-Monial były kulminacją nauki o Sercu Jezusa i przyczyniły się do rozszerzenia Kultu Najświętszego Serca Pana Jezusa.

Św. Małgorzata Maria Alacoque (1647-1690) urodziła się w Lhautecoer, we Francji. Gdy miała 24 lata, wstąpiła do zakonu wizytek w Paray-le-Monial i przyjęła śluby ubóstwa, czystości i posłusze-ństwa. Pierwszego objawienia dotyczące Serca Jezusa św. Małgorzata doświadczyła 27 grudnia 1673 roku, podczas którego Jezus wyraził jej Swoje pragnienie uratowania ludzi przed potępieniem; pragnienie, aby ludzie Go miłowali i poznali Jego Serce, które zawiera skarby miłości, miłosierdzia i zapewnienie o zbawieniu. Jednak, aby to było możliwe, ludzie muszą Go czcić w symbolu ludzkiego serca. Jezus zapewniał o wielkiej miłości do ludzi płynącej z Jego Serca – moje serce jest przepełnione miłością do ludzi, a zwłaszcza do ciebie, do tego stopnia, że nie mogę powstrzymać więcej płomienia tej gorącej miłości, pragnę ją rozlać na ludzi za twoim pośrednictwem oraz ubogacić ich tym cudownym skarbem. Podczas tego widzenia św. Małgorzata widziała Obraz Serca Jezusa z widoczną raną i koroną cierniową, nad sercem unosił się krzyż, który oznaczał, że całe życie Jezusa naznaczone było krzyżem. Jezus domagał się publicznego wystawienia tego obrazu, aby mógł poruszyć ludzkie serca.

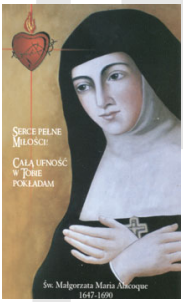

Kolejne wielkie objawienie miało miejsce w 1674 roku. Św. Małgorzata ponownie ujrzała Najświętsze Serce Jezusa. Podczas tego objawienia Jezus żalił się, że ludzie odpowiadają na Jego wielką miłość niewdzięcznością i pogardą. Wynagrodzeniem za te czyny była Godzina święta. Święta z Paray każdego tygodnia w nocy z czwartku na piątek od godziny 23 do północy miała czuwać, rozważając mękę Jezusa w Ogrójcu, podczas której prosiła o miłosierdzie dla grzeszników, aby ulżyć cierpieniom Jezusa opuszczonego i obarczonego grzechami całego świata.

Trzecie objawienie nastąpiło w 1675 roku i trwało podczas oktawy Bożego Ciała. Jezus kolejny raz wyraził żal, że ludzie odrzucają Serce, które tak bardzo ich ukochało i które umarło za nich na krzyżu. Naturą tej wzgardy był brak szacunku, świętokradztwo i obojętność wobec Najświętszego Sakramentu. Chrystus prosił o wynagrodzenie tych grzechów. Pragnął, aby w oktawie po Bożym Ciele, w piątek, obchodzono święto dla uczczenia Jego Serca, na wynagrodzenie za zniewagi, zwłaszcza przez Komunię i nabożeństwo przebłagalne. Taka jest geneza obchodzenia uroczystości Najświętszego Serca Jezusa. Wprawdzie zostało ono wprowadzone w 1673 roku przez św. Jana Eudesa, ale zaangażowało tylko niektóre diecezje. Zamysłem Jezusa było, aby ta uroczystość, jak i cały Kult, objął Kościół

powszechny.

Święta Małgorzata Alacoque podała również główne założenia Kultu do Serca Pana Jezusa. Pierwszym z nich było **przyciągnięcie serc zatwardziałych, aby uratować je od śmierci wiecznej**. Zgodnie z zamierzeniem Chrystusa, szczególnie w pierwsze piątki miesiąca ludzie powinni oddawać Mu cześć i poświęcić Mu się z pełną ufnością, wtedy dostąpią wielu łask płynących z Serca Jezusa. Drugim była **odnowa duchowa osób zakonnych do pierwotnej gorliwości i miłości**. Natomiast ostatnim założeniem, które dotyczyło szczególnie osób, które całkowicie zapomną o sobie na rzecz Chrystusa, odznaczą się pokorą i zgodnością działania z wolą Bożą, było **otworzenie zdroju dobra i radości**, z którego będą mogli czerpać. Z objawieniami z Paray są związane również Obietnice, które Jezus dał czcicielom Swego Serca. Istnieje pewna rozbieżność, ile było ich naprawdę. Jean Ladame twierdzi, że jest ich tylko sześć. Powszechnie przyjęto istnienie 12 obietnic. Brzmią one następująco: 1) dam im wszystkie łaski potrzebne w ich stanie, 2) zgoda i pokój będą panowały w ich rodzinach, 3) będę pocieszał we wszystkich ich strapieniach, 4) będę ich bezpieczną ucieczką za życia, a szczególnie przy śmierci, 5) wyleję obfite błogosławieństwa na wszystkie ich przedsięwzięcia, 6) grzesznicy znajdą w mym Sercu źródło nieskończonego miłosierdzia, 7) dusze oziębłe staną się gorliwymi, 8) dusze gorliwe dojdą szybko do wysokiej doskonałości, 9) błogosławić będę domy, w których obraz mego Serca będzie umieszczony i czczony, 10) kapłanom dam moc kruszenia serc najbardziej zatwardziałych, 11) imiona tych, co rozszerzać będą to nabożeństwo, będą zapisane w mym Sercu i na zawsze w Nim pozostaną. Ostatnia obietnica zwana jest Wielką Tajemnicą. Została ona zapisana w liście św. Małgorzaty z 1688 roku: Obiecuje Ci w przypływie miłosierdzia Mojego Serca, że moja wszechmocna miłość udzieli tym wszystkim, którzy będą przyjmowali Komunię Świętą przez 9 pierwszych piątków miesiąca, łaski pokuty końcowej i że nie umrą oni w mojej niełasce, bez otrzymania odpowiednich sakramentów. Moje Boskie serce będzie dla nich schronieniem w ostatniej godzinie ich życia. Warto podkreślić, że obietnice nie są magiczną formułą, lecz wymagają od człowieka wysiłku w dążeniu do zjednoczenia z Bogiem. Jednocześnie wyrażają przesłanie ewangeliczne, które wzywa człowieka do zerwania z grzechem i egoizmem i przyjęcia postawy wierności w służbie Bożej.

Kult Serca Pana Jezusa został zaaprobowany przez papieża Piusa IX w 1854 roku w odpowiedzi na liczne prośby wiernych z całego świata. Pius XII doskonale oddał jego sens mówiąc, że celem jest aby miłość łącząca nas z Bogiem i ludźmi, wzrastała w nas i doskonaliła się, byśmy coraz usilniej każdego dnia wykonywali przykazanie nowe – przykazanie miłości. Jednak jak naucza św. Małgorzata Pan chce, aby miłość i przejawy czci były wyrazem wolnej, miłującej i spontanicznej woli, bez cienia przymusu i udawania i jednocześnie zaprasza do podjęcia pracy na rzecz naszego zbawienia, gdyż Ten, który nas stworzył, nie zbawi nas bez nas.

Bibliografia:

Jean Ladame, *Święta Małgorzata Maria Alacoque. Uczennica Serca Jezusowego i Jego apostołka*, Kraków 2008, Wyd. Księży Sercanów.

A. Gąsior, J. Królikowski, *Przedziwna historia. Miesiąc ze św. Małgorzatą Alacoque*, Kraków 2011, wyd. Księży Sercanów.

Marek Drewniok

WYTCHNIENIE DLA DUSZY

NAUCZANIE BŁOGOSŁAWIONEGO JANA PAWŁA II

Jan Paweł II o Ojcostwie Bożym w Starym Testamencie

Naród izraelski doświadczył Boga jako Ojca. Podobnie jak wszystkie inne narody, intuicyjnie przypisywał Mu ojcowskie uczucia, czerpiąc z codziennego doświadczenia ziemskiego ojca. Dostrzegł w Bogu szczególną postawę ojcowską przede wszystkim dzięki bezpośredniemu poznaniu Jego zbawczego działania. W perspektywie powszechnego doświadczenia ludzkiego, źródłem uznania Bożego ojcostwa przez Izrael stał się najpierw zachwyt wobec stworzenia i odnawiającego się życia. Jak przypomina psalmista, nie można wyjaśnić cudu, jakim jest dziecko kształtujące się w łonie matki, bez interwencji Boga: „Ty bowiem utworzyłeś moje nerki, Ty utkałeś mnie w łonie mej matki" (Ps 139 [138], 13). Izrael mógł również dostrzegać w Bogu ojca przez analogię z niektórymi osobistościami pełniącymi funkcje publiczne, zwłaszcza religijne, i uważanymi za ojców. Na przykład z kapłanami lub z prorokami. Jest ponadto zrozumiałe, że szacunek, jakiego społeczność izraelska domagała się dla ojca i rodziców powodował, że dostrzegano w Bogu wymagającego Ojca.

Niezależnie jednak od tych wyobrażeń wyrastających z ludzkiego doświadczenia, w Izraelu dojrzewa bardziej specyficzny obraz Bożego ojcostwa, kształtowany przez zbawcze interwencje Boga. Wybawiając Izrael z niewoli egipskiej, Bóg powołuje go do przymierza z sobą, a nawet do tego, by uważał się za pierworodnego syna. W ten sposób Bóg pokazuje, że jest jego Ojcem w sposób szczególny, jak wynika ze słów skierowanych do Mojżesza: „A ty wtedy powiesz do faraona: To mówi Pan: Synem moim pierworodnym jest Izrael". W chwilach rozpaczy ten naród - syn będzie miał przywilej przyzywać tym samym mianem Ojca niebieskiego, aby znów odnowił cud „wyjścia".

Nie zachowując Bożego prawa, Izrael postępuje niezgodnie ze swą kondycją syna i zasługuje na upomnienia ze strony Ojca niebieskiego. Ten status syna jest udziałem wszystkich członków narodu izraelskiego, ale w sposób szczególny odnosi się do potomka i następcy Dawida, zgodnie ze sławną przepowiednią Natana, w której Bóg wypowiada słowa: „Ja będę mu ojcem, a on będzie Mi synem".

Wyrazem ojcostwa Bożego wobec Izraela jest głęboka, trwała i współczująca miłość. Okazuje się, że pomimo niewierności ludu i związanych z nią gróźb kary Bóg nie jest zdolny wyrzec się swej miłości. Wyraża to w słowach pełnych czułości, nawet wówczas gdy musi ubolewać nad brakiem wzajemności ze strony swych synów: „A przecież Ja uczyłem chodzić Efraima, na swe ramiona ich brałem; oni zaś nie rozumieli, że troszczyłem się o nich. Pociągnąłem ich ludzkimi więzami, a były to więzy miłości. Byłem dla nich jak ten, co podnosi do swego policzka niemowlę — schyliłem się ku niemu i nakarmiłem go. (...) Jakże cię mogę porzucić, Efraimie, i jak opuścić ciebie, Izraelu? (...) Moje serce na to się wzdryga i rozpalają się moje wnętrzności."

Audiencja generalna. 20 stycznia 1999r.

Magdalena Iwańska

WYTCHNIENIE DLA DUSZY

ŚWIĘCI

Św. Jadwiga, królowa Polski, urodziła się 18 lutego 1374 roku jako córka Ludwika, króla Węgier i Polski, oraz Elżbiety Bośniackiej. Po ojcu odziedziczyła tron Polski. W wieku 10 lat została koronowana. W związku z zaistniałą sytuacją polityczną, a także wobec dalekosiężnych planów polskich rozważano możliwość unii Polski z Litwą. Stała się ona faktem dzięki małżeństwu królowej Jadwigi z Władysławem Jagiełłą, wielkim księciem Litwy. Ceremonia zaślubin, poprzedzona chrztem Jagiełły, odbyła się w katedrze królewskiej 18 lutego 1386 roku. Jadwiga miała wtedy 12 lat, a Jagiełło 35. Królowa stała się sprawczynią i uczestniczką chrystianizacji Litwy. Biorąc czynny udział w rządzeniu państwem, prowadziła głębokie życie religijne. Uchodzi za współzałożycielkę Uniwersytetu Jagiellońskiego. Zmarła, wkrótce po porodzie, 17 lipca 1399 r. w Krakowie. 8 czerwca 1979 r. w katedrze na Wawelu Jan Paweł II odprawił po raz pierwszy Mszę św. ku czci błogosławionej królowej Jadwigi, wynosząc ją tym samym na ołtarze.**Wspomnienie - 8 czerwca**.

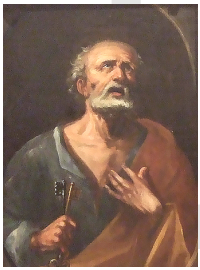

Św. Piotr - Apostoł, uważany jest przez Kościół katolicki za pierwszego papieża. Właściwe imię Piotra to Szymon (Symeon). Pan Jezus zmienił mu imię na Piotr przy pierwszym spotkaniu, gdyż miało ono symbolizować jego przyszłe powołanie. Pochodził z Betsaidy, miejscowości położonej nad Jeziorem Genezaret (Galilejskim). Był bratem św. Andrzeja- Apostoła, który przyprowadził Szymona do Pana Jezusa. Kiedy Piotr przystąpił do grona uczniów Chrystusa, był już człowiekiem żonatym i mieszkał w Kafarnaum u teściowej, którą Pan Jezus uzdrowił. Piotr był jednym z najbardziej zaufanych uczniów Chrystusa. Wraz z Janem i Jakubem towarzyszył Chrystusowi na górze Tabor podczas Przemienienia. Był świadkiem uzdrowienia córki Jaira, oraz krwawej modlitwy w Getsemani.
W katalogach apostołów wymieniany jest zawsze na pierwszym miejscu.
Według Dziejów Apostolskich to właśnie on podjął kluczową dla rozwoju Kościoła decyzję o przyjmowaniu do wspólnoty chrześcijańskiej osób spoza kręgu wyznawców judaizmu. Pełnił funkcję biskupa wspólnoty w Antiochii, a potem w Rzymie. Tam około roku 64 został ukrzyżowany głową w dół na własną prośbę, gdyż czuł się niegodnym umierać na krzyżu jak Chrystus. Święty Piotr jest wzywany, jako orędownik podczas epilepsji, gorączki, febry, ukąszenia przez węże.**Wspomnienie - 29 czerwca**.

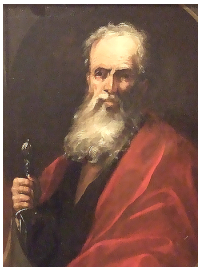

Św. Paweł - urodził się jako obywatel rzymski, co dawało mu pewne wyróżnienie i przywileje. Jako młody faryzeusz był przeciwnikiem chrześcijan. Około 35 roku był przy ukamienowaniu Szczepana. Później osobiście zaangażował się w prześladowanie chrześcijan w Jerozolimie. Wyposażony w listy polecające od Sanhedrynu, udał się do Damaszku z nakazem więzienia zwolenników nowej drogi. Gdy Szaweł był bliski murów miasta, spotkał go Chrystus, powalił na ziemię, oślepił i w jednej chwili oświecił go, że jest w błędzie - nauka, którą on tak zaciekle zwalczał, jest prawdziwą, chrześcijaństwo jest wypełnieniem obietnic Starego Przymierza, a Chrystus jest tak długo oczekiwanym i zapowiadanym Mesjaszem. Po swoim nawróceniu Szaweł rozpoczyna nową erę życia: głosi niestrudzenie Jezusa Chrystusa. Ok. 67 roku Paweł poniósł śmierć męczeńską od miecza. **Wspomnienie - 29 czerwca**.

Aleksandra Ferenc

HISTORIA UROCZYSTOŚCI BOŻEGO CIAŁA

Uroczystość Najświętszego Ciała i Krwi Pańskiej została ustanowiona na skutek widzeń św. Julianny z Cornillon. Pod ich wpływem bp Robert ustanowił w 1246 r. taką uroczystość dla diecezji Liège. W 1252 r. została ona rozszerzona na Germanię. Wyznawcy Kościoła katolickiego wierzą, że w 1263 miał miejsce cud eucharystyczny w Bolsenie, gdy hostia w rękach wątpiącego w transsubstancjację księdza zaczęła krwawić. Korporał, przechowywany w katedrze w pobliskim Orvieto jest uznawany za ten na który wówczas spadły krople krwi. W 1264 r.

Papież Urban IV bullą Transiturus ustanowił tę uroczystość dla całego Kościoła. Uzasadniając przyczyny jej wprowadzenia wskazał: zadośćuczynienie za znieważanie Chrystusa w Najświętszym Sakramencie, błędy heretyków uczczenie pamiątki ustanowienia Najświętszego Sakramentu, która w Wielki Czwartek nie może być uroczyście obchodzona ze względu na powagę Wielkiego Tygodnia.

Śmierć Urbana IV spowodowała , że bulla ta nie została ogłoszona, a tym samym uroczystość nie została ustanowiona. Dopiero papież Jan XXII, który ogłosił bullę w Klementynach (1317).

W Polsce po raz pierwszy wprowadził tę uroczystość biskup Nankier w 1320 r. w diecezji krakowskiej. Na synodzie gnieźnieńskim (1420) uznano uroczystość za powszechną, obchodzoną we wszystkich kościołach w państwie.

W naszej Ojczyźnie obchody uroczystości wiążą się z procesją z Najświętszym Sakramentem ulicami naszych miast, miasteczek i wiosek. Procesja zatrzymuje się kolejno przy czterech ołtarzach, przy których czytane są związane tematycznie z Eucharystią fragmenty czterech Ewangelii.

Na prośbę Episkopatu Polskiego zachowano zwyczaj oktawy gdyż papież Pius XII w 1955 roku wprowadzając swoje reformy liturgiczne zlikwidował obchody oktawy uroczystości. Z Bożym Ciałem związana jest także uroczystość Najświętszego Serca Pana Jezusa, która jest obchodzona zaraz po oktawie Bożego Ciała, czyli w piątek osiem dni po Bożym Ciele.

W Polsce uroczystość Ciała i Krwi Pańskiej jest dniem ustawowo wolnym od pracy.

KĄCIK MODLITW

Modlitwa do Serca Jezusa

Boskie Serce Jezusa ofiaruję Ci przez Niepokalane Serce Maryi wszystkie modlitwy, sprawy, prace i krzyże dnia dzisiejszego jako wynagrodzenie za nasze grzechy. Łączę je z tymi intencjami, w jakich Ty za nas ofiarowałeś się na krzyżu i nieustannie ofiarujesz się na ołtarzach całego świata. Ofiaruję Ci je za Kościół święty katolicki, za Ojca świętego Benedykta XVI i na wszystkie intencje na ten miesiąc i dzień wyznaczone. Pragnę też zyskać wszystkie odpusty, jakich dostąpić mogę i ofiaruję je za dusze w czyśćcu cierpiące. Amen.

Fatimskie tajemnice miłości

Życie to najcenniejszy dar jaki dostaliśmy. To dar od samego Boga. Człowiek nigdy nie potrafił i nie będzie potrafił dawać życia, może je jedynie przekazywać. Dawcą życia i jego źródłem jest Bóg.

Relacja łączącą dziecko z rodzicem to wyjątkowa relacja. Jest to bardzo głęboka więź z pokładami niezmierzonej i bezinteresownej miłości. Jeżeli człowiek potrafi tak głęboko kochać, to co dopiero Bóg?

Jak boli nieposłuszeństwo i lekceważenie ze strony potomka, który jest obojętny i odrzuca rodzicielską miłość?

Jak ciężko jest patrzeć na dziecko, które w wyniku źle podjętych decyzji doświadcza samozagłady?

Bóg nie chce, aby ktokolwiek zaginął, dlatego dwa tysiące lat temu posłał na ziemię swojego Syna, aby „szukał i zbawił to, co zginęło". Jezus swoją męczeńską śmiercią udowodnił jak wiele znaczymy dla Boga. Umarł i zmartwychwstał, abyśmy mogli mieć prawdziwe, pełne życie.

W Fatimie Bóg ojciec dał kolejne dowody swej miłości. Posłał tam Matkę Swego Jednorodzonego Syna, by kolejny raz zwrócić uwagę na to, co w naszym życiu wymaga uzdrowienia. Powodowana macierzyńską troską, Najświętsza Panna przybyła do Fatimy, ażeby zażądać od ludzi, by „nie znieważali więcej Boga, naszego Pana, który dosyć już został znieważony". Przemówiła, bo jako Matka boleje, kiedy zagrożony jest los Jej dzieci. Dlatego wezwała pastuszków: „Módlcie się, wiele się módlcie i umartwiajcie się w intencji grzeszników; wiele dusz idzie do piekła, bo nikt nie modli się za nie ani nie umartwia".

Pierwsze objawienie miało miejsce w niedzielę, 13 maja 1917r. Troje pastuszków: Hiacynta, Franciszek i Łucja bawiło się na szczycie zbocza

Cova da Iria. Nagle zobaczyli jakby błyskawicę. Dzieci przestraszyły się,

że zbliża się burza i chciały wrócić do domu. W połowie zbocza, blisko dużego dębu, zobaczyły ponownie błyskawicę, a po zrobieniu kilku kroków ujrzały na skalnym dębie „Panią w białej sukni, promieniującą jak słońce”. Pani powiedziała: „Jestem z nieba. Przyszłam was prosić, abyście tu przychodzili przez 6 kolejnych miesięcy, dnia 13 o tej samej godzinie. Potem powiem kim jestem i czego chcę”. Zapytała też czy dzieci chcą ofiarować się Bogu, aby znosić wszystkie cierpienia, które On im ześle jako zadośćuczynienie za grzechy, którymi jest obrażany i jako prośba o nawrócenie grzeszników. Maryja powiedziała, że będą musieli wiele cierpieć, ale zapewniła, że łaska Boża będzie ich siłą. Rozkładając ręce przekazała małym mistykom światło, w którym widzieli się jak gdyby pogrążeni w Bogu. Poleciła: „Odmawiajcie codziennie różaniec, aby uzyskać pokój dla świata”.

Drugie objawienie miało miejsce w środę 13 czerwca, w uroczystość św. Antoniego z Padwy, patrona parafii fatimskiej. Do doliny przybyło razem z trójką dzieci około pięćdziesięcioro okolicznych mieszkańców. Madonna ponownie prosiła o codzienne odmawianie różańca. Życzyła też sobie, aby odmawiając różaniec, po każdym „Chwała Ojcu... „dodawać następującą modlitwę: „**O mój Jezu, przebacz nam nasze grzechy, zachowaj nas od ognia piekielnego i doprowadź wszystkie dusze do nieba, a zwłaszcza te, które najbardziej potrzebują Twojego Miłosierdzia**”. Obiecała zabrać Hiacyntę i Franciszka wkrótce do Nieba. Łucji powierzyła misję pozostania na świecie w celu ustanowienia nabożeństwa do Jej Niepokalanego Serca. Matka Boska zapewniła Łucję: „Moje Niepokalane Serce będzie dla ciebie schronieniem i drogą prowadzącą ciebie do Boga”. Podczas tego drugiego spotkania Łucja widziała przed prawą dłonią Matki Boskiej Serce otoczone cierniami, które wydawały się je przebijać. Relacjonując to widzenie powiedziała, iż wiedzieli, że „było to Niepokalane Serce Maryi, znieważane przez grzechy ludzkości, które pragnęło zadośćuczynienia”. Dla dzieci była to wielka tajemnica, wyjawiona przez „Naszą Panią". Matka Boża jednak nie rozkazała zachowywać tego w tajemnicy, ale dzieci odczuwały, że Bóg ich do tego nakłania.

Dalszy ciąg nastąpi.

Zapraszamy 13 czerwca na Nabożeństwo Fatimskie, na godz. 18.30.

Agnieszka Linka

WYTCHNIENIE DLA DUSZY

O czystości

Przeglądając różnego rodzaju fora internetowe nietrudno jest natrafić na wypowiedzi ekspertów-samozwańców, wedle których wstrzemięźliwość seksualna, z powódek religijnych lub światopoglądowych, ma zgubny wpływ na zdrowie i nieuchronnie prowadzi do frustracji, agresywnych zachowań i ciężkich stanów depresyjnych. Mimo to, wielu młodych, w tym kilkoro moich znajomych, obiera dla siebie taką właśnie drogę – życia w czystości – i z radością stwierdzam, że żadne z nich nie zaobserwowało u siebie podobnych objawów. Wbrew przekonaniom części światka naukowego, abstynencja nie uczyniła z nich nieprzystosowanych społecznie frustratów. Konieczność zachowywania czystości przedmałżeńskiej spotyka się z dużym oporem, zwłaszcza wśród młodzieży, która często błędnie utożsamia seks z miłością. Taka kochająca się para, nie stroniąca od uciech cielesnych, często zamiast miłości kształtuje w sobie wzajemny egoizm i nawet nie zdając sobie z tego sprawy, uprzedmiotawia i spłyca swoje uczucie. A refleksja, jak to powszechnie bywa, przychodzi za późno, kiedy będąc już w związku małżeńskim dostrzega się konsekwencje takiego postępowania - pustkę i poczucie straty. Kościół, nie chcąc do tego dopuścić, stał i niewzruszenie stoi na straży czystości i pięknej miłości, niezależnie od błyskawicznie zmieniających się trendów; nie dla zasady, ale naszego własnego dobra. Zainteresowanych tym zagadnieniem odsyłam do 5 tajemnic obcowania z kobietą ks. Mirosława Malińskiego. A tymczasem odwagi i wytrwałości w dążeniu do świętości!

Anna Nadstoga

NASZE SPRAWY

BANK USŁUG

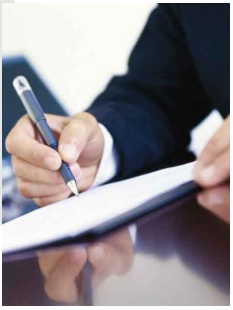

Oczekujemy na wasze zgłoszenia do rubryki: potrzebuję, oddam, pomogę. Zgłoszenia przyjmuje redakcja, pod numerem telefonu 604-388-373.

LISTY PARAFIAN

Drodzy parafianie !
Oczekujemy na wasze listy pod adresem parafii oraz drogą mailową: zbawiciel.redakcja@gmail.com z dopiskiem "DO REDAKCJI".

STREFA RELAKSU

Krzyżowka dla dzieci

Odgadnij nazwy rysunków. Litery w zaciemnionej kolumnie utworzą rozwiązanie.

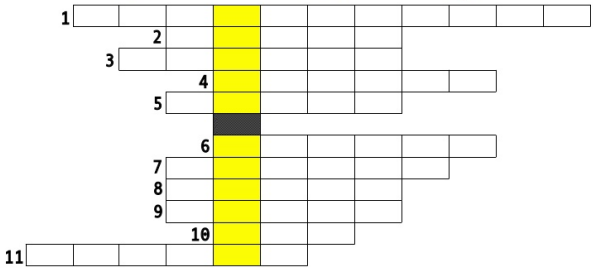

Zwycięzcy konkursu nr 1:
Wiktoria Kowalska,
Noela Czaja.

KRZYŻÓWKA

Poziomo:
3. Nabożeństwa... - ku czci serca Pana Jezusa
4. ... Alacoque - mistyczka propagująca nabożeństwa ku czci Serca Jezusa
5. Imię św. Pawła przed nawróceniem
6. Inaczej tata

Pionowo:
1. Noszony podczas Mszy przez księdza
2. Zgromadzenie sióstr przy kościele p.w. Najświętszego Zbawiciela

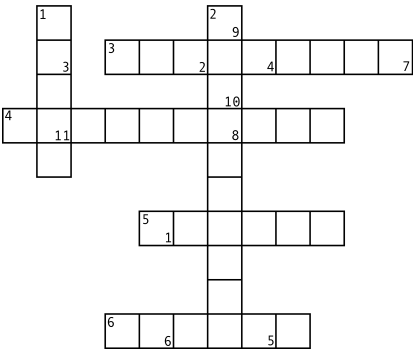

Zwycięzcy wyłonieni zostaną w drodze losowania. Wypełnij prawidłwo kupony i dostarcz do nas. Nagrody: krzyżówka dla dzieci - piłka, krzyżówka - bilety do kina.

Kupon konkursowy nr 3.

Hasło _____

Imie: _____

Nazwisko: _____

Adres: _____

_____

telefon: _____

Kupon konkursowy nr 3 (krzyżówka dla dzieci).

Hasło _____

Imie: _____

Nazwisko: _____

Adres: _____

_____

telefon: _____

KĄCIK KULINARNY

Makaron z sosem śmietanowym i pesto

składniki:
500 g makaronu tagliatelle (szeroka wstążka)
1 pierś z kurczaka
500 ml śmietanki 30%
3-4 łyżki zielonego pesto
2 łyżki masła
Przyprawy
Mąka do zabielenia sosu

Sposób wykonania:
Ugotować makaron w osolonej wodzie. Kurczaka pokroić i usmażyć z przyprawami. Śmietankę zagotować z masłem i pesto, dodać kurczaka i zabielić mąką, jeżeli sos wydaje się za rzadki. Dodać makaron i wymieszać.

Szybkie kotlety majonezowo - serowe

składniki:
1 pierś z kurczaka, drobno pokrojona
10 dkg startego sera żółtego
3 łyżki majonezu
1 starta cebula
3 łyżki magii
3 łyżki mąki
3 jaja

Sposób wykonania:
Wszystkie składniki wymieszać drewnianą łyżką i smażyć na patelni na brązowy kolor. Najlepiej smakują gorące z dodatkiem sosu czosnkowego lub keczupu.

Smacznego

Anna Nadstoga

KĄCIK KULTURALNY

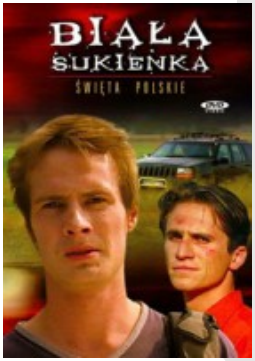

WARTO OBEJRZEĆ...

Film „Biała sukienka” reż. Michała Kwiecińskiego to satyra na postawę polskiego społeczeństwa deklarującego głęboką wiarę w Boga. Akcja filmu rozgrywa się na wsi położonej nieopodal Białegostoku. Czas akcji to dzień obchodów Bożego Ciała. Scenariusz obejmuje dwa główne wątki. Film skłania do przemyśleń nad siłą własnej wiary w istnienie Stwórcy. Kluczowe stają się słowa wypowiedziane w kulminacyjnym momencie przez jednego z mężczyzn: „wierzyć to może i nie wierzysz... ale pewien to ty już nigdy nie będziesz…”

Agnieszka Sobiak

OCHRZCZENI

Kacper Szymański, Kornelia Szatanek, Lena Paczkowska, Maja Katarzyna Gumiennik, Bartosz Szymański, Barbara Stachura

JUBILEUSZE

90-ta rocznica urodzin Stefani Wybranowskiej,
85-ta rocznica urodzin Janiny Giluk.

ODESZLI DO DOMU OJCA

Ś.P.

Józefa Okorska, Janina Maciejewska, Teresa Gremblewska, Szczepan Zagrocki, Waldemar Krawiec, Jadwiga Wziętek, Aleksandra Kolestrator, Stanisława Kosowicz, Jan Włodarczyk, Julian Strączek, Stanisław Leszczyński

Pamiętajmy o naszych braciach i siostrach w modlitwie.

Porządek nabożeństw

Msze w niedziele: 7.00, 9.00, 10.30, 12.00, 13.30, 15.00, 19.15 /akademicka/

Dni powszednie: 7.00, 9.00 i 18.30

Ważne informacje

Biuro parafialne czynne:

wtorek i piątek 10.00 - 12.00 oraz 16.00 - 18.00,

czwartek 18.00 - 19.30,

poniedziałek i środa nieczynne

Nr telefonu ks. dyżurnego: 68 324 17 75, kom. 693 952 030

Poradnia Rodzinna jest czynna we wtorki i środy 18.00 - 19.30

Ogłoszenia prafialne znajdują się w gablocie przy kościele oraz na stronie internetowej www.zbawiciel.zgora.pl.

Fotoreportaż z najważniejszych wydarzeń

Majowa wyprawa rowerowa KSM - 5 maja 2012 r.

Integracyjny grill KSM - 20 maja 2012 r.

Papieskie Intencje Apostolstwa Modlitwy na czerwiec:

Ogólne

Aby wierzący potrafili rozpoznawać w Eucharystii żywą obecność Zmartwychwstałego, który im towarzyszy w życiu codziennym.

Misyjne

Aby chrześcijanie w Europie odkryli na nowo swoją tożsamość i z większym zapałem uczestniczyli w głoszeniu Ewangelii.

Sponsorem nagrody za krzyżówkę zamieszczoną w strefie relaksu jest:

Hurtowniasportowa.net **S.C.**
ul. Kożuchowska 20 D,
65-364 Zielona Góra
http://www.hurtowniasportowa.net/

Zachęcamy naszych parafian - biznesmenów, właścicieli małych i średnich firm do sponsoringu naszej gazetki. W zamian oferujemy miejsce na „reklamę". Celem jest rozwój gazetki i dotarcie do jak największej liczby odbiorców. Sponsoring przewidywany jest w formie darowizny na Kościół- dobrowolna ofiara. W tej sprawie należy się kontaktować wyłącznie z Ks. Piotrem Gniewaszewskim.

Poszukujemy osób chętnych do czynnego udziału w tworzeniu naszego pisma - dziennikarzy, fotoreporterów, grafików, osób, które mogą podzielić się swoim świadectwem duchowym.
Zapraszamy również parafian z ciekawymi pomysłami.

Zespół redakcyjny: ksiądz Piotr Gniewaszewski - redaktor naczelny współpraca: Agnieszka Sobiak (korekta i edytorstwo), Agata Deresz (korekta), Aleksandra Ferenc, Marta Orłowska, Łukasz Brodzik, Piotr Drewniok, Anna Nadstoga, Magdalena Iwańska, Wiktoria Klimek-Żołnowska, Grzegorz Jurys; Skład i grafika: Agnieszka Linka, Artur Kowalski.
Adres do redakcji: 65-043 Zielona Góra, ul. Chrobrego 8; email: zbawiciel.redakcja@gmail.com;
Parafialna strona internetowa: www.zbawiciel.zgora.pl
Redakcja zastrzega sobie prawo do skracania nadesłanych materiałów. Prosimy o nie nadsyłanie anonimowych listów. Można zastrzec anonimowość publikacji.